

EDITAL DE CICAU

10-14
ABRIL

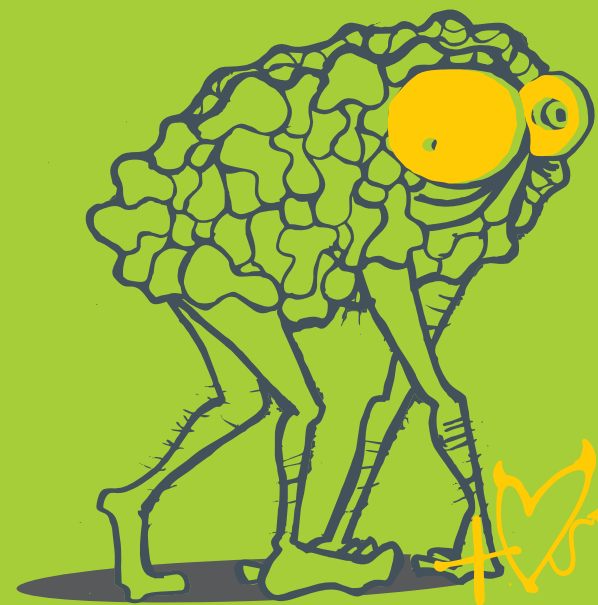

DA APRESENTAÇÃO

O presente edital tem como objeto a submissão e apresentação de trabalhos no IX Congresso de Iniciação Científica em Arquitetura e Urbanismo da Regional Sul da FeNEA, promovido pela Comissão Organizadora do XXXII Encontro Regional de Estudantes de Arquitetura e Urbanismo – Regional Sul (ComOrg EREA Cascavel 2013).

DO CICAU

Acreditando na pesquisa e extensão como importantes atividades na formação do arquiteto e urbanista, a FeNEA tomou a iniciativa de construir um espaço alternativo de discussão e divulgação da Iniciação Científica e da Extensão Universitária, o CICAU.

O CICAU, Congresso de Iniciação Científica em Arquitetura e Urbanismo é um espaço organizado por estudantes e para estudantes, e tem por finalidade incentivar a participação destes no processo de produção e construção de conhecimento. Fator este fundamental para o desenvolvimento de uma arquitetura e urbanismo comprometidos com as reais necessidades da sociedade. A abordagem que o CICAU também tem de caráter extensionista, antes chamada de CEAU (Congresso de Extensão em Arquitetura e Urbanismo), tem por objetivo complementar o âmbito da iniciação científica, evidenciando a inter-relação entre pesquisa e extensão e a sua importância no diálogo entre universidade e sociedade.

O CICAU ocorre anualmente desde 2001, com sua primeira edição no XXV ENEA - João Pessoa - PB. Hoje, ele acontece também em âmbito Regional, durante os EREAs, buscando consolidar-se como importante espaço de diálogo no campo da pesquisa em Arquitetura e Urbanismo. O âmbito de CEAU acontece desde 2010, sendo que sua primeira edição foi no XIII Encontro Regional de Estudantes de Arquitetura e Urbanismo (EREA) que aconteceu no Rio de Janeiro.

Desde a Plenária Final do ENEA Bauru 2011, os momentos CEAU que antes eram tratados paralelamente ao CICAU, passaram a integrar o escopo de conteúdos do CICAU, passando a não ser mais chamado de CICAU/CEAU, e sim apenas como CICAU.

Em 2013, o XXXII EREA Sul acontecerá na cidade de Cascavel-PR, cidade da região Oeste do Paraná, de 10 a 14 de abril, onde também será realizado o IX CICAU Regional Sul.

DA INSCRIÇÃO E SUBMISSÃO DOS TRABALHOS

Será permitida a inscrição de trabalhos em **pesquisa** e/ou **extensão universitária**, de alunos regularmente matriculados em cursos de Arquitetura e Urbanismo de qualquer instituição de ensino superior do Brasil. Restringe-se apenas a participação dos estudantes diretamente envolvidos na Comissão Organizadora (COMORG), dos Diretores de Ensino, Pesquisa e Extensão da FeNEA e de quaisquer outras pessoas que porventura venham a se envolver com a organização do CICAU.

Os interessados deverão:

1. Entrar no site www.rgfenea.org, fazer cadastro de perfil (qualquer dúvida seguir instruções no link “Como me inscrevo?”);
2. Preencher o questionário de CICAU;
3. Enviar para o e-mail cicau.ereacascavel@gmail.com o resumo do trabalho anexado, conforme descrito no item seguinte deste edital.

Independentemente do número total de autores dos trabalhos, será concedida apenas uma isenção de taxa de inscrição no EREA Cascavel 2013 por trabalho selecionado para apresentação oral, destinada ao apresentador do mesmo, sendo de caráter intransferível.

As inscrições e submissão dos trabalhos serão até o dia 01/03. Ao inscrever seu trabalho no IX CICAU Sul, através da inscrição no EREA Cascavel 2013, estará autorizando o uso da sua imagem pela ComOrg para fins de divulgação e promoção do EREA Cascavel 2013.

Cada autor pode submeter apenas um trabalho, em autoria individual ou em coautoria.

Não serão selecionados trabalhos onde um mesmo autor ou coautor estiver em mais de um trabalho submetido. Um mesmo orientador poderá estar em mais de um trabalho submetido.

DAS REGRAS PARA SUBMISSÃO DOS RESUMOS

O resumo do trabalho deve ser escrito de maneira clara e objetiva. Contendo introdução, objetivos, material e métodos, resultados e conclusões. Não devem ser incluídos: tabelas, gráficos, figuras e referências bibliográficas. Somente serão aceitos resumos de trabalhos que contenham resultados, pelo menos preliminares.

O texto deve conter no mínimo 1400 e no máximo 2000 caracteres com espaço, excluindo título, autores e palavras-chave. Deverá ser digitado no editor de texto de preferência do autor e depois enviado para cicau.ereacascavel@gmail.com nomeando a mensagem eletrônica da seguinte maneira: “CICAU + pesquisa ou extensão + nome do autor principal”, como no exemplo: **[Resumo_extensão_MariaSilva.pdf]** ou **[Resumo_pesquisa_MariaSilva.pdf]**. O arquivo deve ser enviado em extensão .pdf.

Deverá seguir as seguintes configurações:

- Tipografia (todas em Times New Roman):
- Título: tamanho 12 negrito em caixa alta, alinhamento centralizado;
- Autores: tamanho 11 itálico, alinhamento à direita;
- Texto: tamanho 12 normal, alinhamento justificado e espaçamento entre linhas 1,5;
- Tamanho da folha: A4
- Margens:
 - Superior: 3 cm;
 - Inferior: 2cm;
 - Esquerda: 3cm;
 - Direita: 2cm;
- Entre 1000 e 2000 caracteres (com espaço).

O título deve ser informativo e breve. O primeiro autor citado deverá ser o responsável pela exposição do trabalho. Os autores devem ser indicados primeiro pelo sobrenome em caixa alta, e o restante do nome escritos normalmente: SOBRENOME, Nome. Deverá também constar o nome do orientador, abaixo do(s) nome(s) do autor(es).

No início do texto, deve constar nome da instituição de ensino superior do autor e, caso haja, acrescentar o nome da instituição/empresa que deu apoio financeiro para a realização do trabalho.

No texto não sublinhe palavras. Os nomes científicos deverão ser escritos de acordo com as normas internacionais e em itálico (no título e no texto).

Os trabalhos devem ser escritos em português brasileiro, de linguagem clara e objetiva. O autor deve evitar linguagem coloquial, jargões da área e termos técnicos sem a devida explicação. É fundamental que os textos sejam submetidos à revisão de português, pois artigos com problemas dessa natureza serão rejeitados. A correção ortográfica e gramatical será de exclusiva responsabilidade dos autores.

Não serão aceitas modificações nos resumos após o envio.

Os nomes dos trabalhos selecionados serão divulgados no site <http://ereacascavel2013.wix.com/erea> e em redes sociais; também receberão um e-mail informando o resultado da seleção no endereço que cadastraram no ato da inscrição até o dia 10 de março de 2012.

DA SELEÇÃO DOS TRABALHOS

O processo de seleção dos trabalhos será estruturado a partir de dois eixos: Extensão e Pesquisa, a fim de tornar claras as especificidades de cada uma destas atividades sem relevar suas complementaridades.

Serão formados dois Comitês Científicos de Avaliação, um de Extensão e outro de Pesquisa, compostos por professores universitários, mestres e/ou doutores com relevantes produções nas áreas ligadas à Arquitetura e Urbanismo. Os critérios de escolha dos trabalhos levarão em conta o consenso entre os membros do Comitê Científico de Avaliação a respeito da estrutura e formatação (organização lógica do trabalho e adequação ao modelo sugerido pelo evento), redação (clareza e qualidade ortográfica e gramatical), relevância e principalmente a contribuição do trabalho para, além da comunidade acadêmica, a sociedade em geral.

Os inscritos não selecionados para apresentação oral que atenderem aos requisitos mínimos exigidos pelo edital, terão o prazo de cinco dias úteis após a data limite de divulgação dos trabalhos selecionados para realizarem sua inscrição no EREA Cascavel 2013 com o valor inicial, independente de valores então vigentes.

Os inscritos que não atenderem aos requisitos mínimos exigidos pelo edital serão automaticamente excluídos do processo de seleção e, portanto, não adquirem o direito de realizarem inscrição com valor inicial.

DAS REGRAS PARA ENVIO DOS ARTIGOS COMPLETOS

Os candidatos com trabalhos selecionados para a apresentação oral deverão enviar seus artigos ao endereço eletrônico cicau.ereacascavel@gmail.com até o dia 01/04/2013 atendendo as especificações abaixo:

- Os arquivos deverão ser salvos em extensão .pdf;
- Tipografia (todas em Times New Roman);
- Título: tamanho 12 negrito em caixa alta, alinhamento centralizado;
- Autores: tamanho 11 itálico, alinhamento à direita;
- Texto: tamanho 12 normal, alinhamento justificado e espaçamento entre linhas 1,5;
- Tamanho da folha: A4;
- Margens:
 - Superior: 3 cm;
 - Inferior: 2cm;
 - Esquerda: 3cm;
 - Direita: 2cm;
- Tamanho do texto: mínimo 2200 palavras e máximo de 2400 palavras (incluindo título, resumo, palavras-chave e referências);
- O **título** do artigo deve estar em caixa alta, em negrito e alinhado à esquerda;
- O campo da **autoria** deve ser composta pelo sobrenome seguido do restante do nome completo e de endereço de e-mail (SOBRENOME, Nome completo restante - email@email.com.br). Deverá vir abaixo do título, à direita.
- Em nota de rodapé deve ser indicada a instituição de origem, titulação dos autores e orientador, além de agência financiadora, quando for o caso;
- **Objetos textuais** (figuras, fotos, mapas, gráficos, tabelas, etc): o artigo pode conter até 5 tabelas e 8 dos demais objetos, que devem ser referidos no texto;
- As referências aos objetos textuais devem ser feitas entre parênteses dessa forma: (Fig. 1). O título desses elementos deve ficar abaixo dos mesmos dessa forma:
 - **Figura 1: Título da figura. Escala (se for mapa). Fonte: Autoria, ano.**
- Todos os objetos devem conter título. Elas podem ser inseridas ao longo do texto ou ao final do artigo, a escolha é do(s) autor(es);
- As **tabelas** devem ser feitas seguindo a formatação padrão de tabela do programa editor de texto;
- A **epígrafe**, caso exista, deve aparecer após o resumo, em fonte Times New Roman, tamanho 10, em itálico, alinhada à direita;
- Os textos não deverão conter tabulação, colunas ou separação de sílabas hifenizadas;

- O **tamanho máximo de arquivo** aceito é de 10MB. Caso seu trabalho contenha imagens, essas deverão ser em 200 dpi's no formato JPG, dimensionadas no formato máximo de aproximadamente 10x10 cm e gravadas no próprio documento;
- As citações de até três linhas devem constar entre aspas, no corpo do texto, com o mesmo tipo e tamanho de fonte do texto normal. As referências das mesmas devem indicar entre parênteses nome do autor em letras maiúsculas, ano de publicação e páginas (SOUZA, 1993:11-14). As citações, a partir de quatro linhas, devem estar em Times New Roman 10, itálico, com recuo esquerdo de 4 cm. As referências das mesmas devem constar no corpo do texto, entre parênteses, como no exemplo acima;
- O uso de notas de rodapé é de caráter explicativo/complementar e devem ser numeradas em algarismos arábicos sequenciais (Ex.: 1, 2, 3, etc.);
- As referências (independente do tipo de suporte das informações ou de sua natureza como, por exemplo, documentos digitais, impressos, manuscritos, bibliográficos, artigos de jornais, etc.) deverão constar num única listagem, no final do texto, norteadas pelas regras da ABNT, dispostas em ordem alfabética.
- O título deve ser informativo, breve e ser escrito em letras maiúsculas. Os nomes científicos deverão ser escritos de acordo com as normas internacionais e em itálico (no título e no texto).

DAS APRESENTAÇÕES

Na ocasião da divulgação dos trabalhos selecionados para apresentação oral, será informada também a data das apresentações. Solicita-se que, caso haja impossibilidade de comparecimento para apresentação, envie-nos um aviso prévio para cicau.ereacascavel@gmail.com, com antecedência mínima de **DUAS** semana antes do início do EREA Cascavel.

Salienta-se que a não apresentação ou a ausência no local destinado à realização do CICAU durante o período estipulado no cronograma para as apresentações, implica na perda do benefício sobre a isenção da taxa de inscrição para participação do EREA, havendo o depósito do cheque-calção pela ComOrg, bem como também implica no não recebimento de certificado de participação do CICAU.

Todos os congressistas deverão apresentar-se 30 minutos antes da hora marcada para o início da apresentação dos trabalhos de CICAU ao ComOrg ou outro encarregado responsável.

A apresentação dos trabalhos selecionados deverá ocorrer em arquivos salvos em extensão .pdf, .pptx, .ppt, .pps, ou, ainda, em forma de vídeo em arquivos salvos em extensão .avi, .mpg, .mpeg e .wmv, que serão projetados através de projetor. Deverão ser entregues em CD-ROM no ato do credenciamento do EREA Cascavel. O apresentador deve informar até o dia **01 de abril** sobre a necessidade de uso de projetor ou outro aparelho. A possibilidade de uso de outros recursos deve ser consultada antes do início do Encontro pelo e-mail. A não entrega dos arquivos da apresentação no ato do credenciamento desclassifica automaticamente a apresentação, perdendo-se a isenção da taxa de inscrição e o direito a apresentar o trabalho.

Cada apresentação oral terá 15 minutos para exposição, prorrogáveis 5, seguidos de 10 minutos para considerações do Comitê Científico de Avaliação e debate. Ao final, o Comitê Científico de Avaliação disporá de 15 minutos para considerações finais sobre as apresentações.

Sobre a apresentação de materiais extras, tais como maquetes, painéis e pranchas de desenho, a ComOrg não se responsabilizará por eventuais danos ou extravio dos mesmos.

DAS DATAS

~~01/03~~ 10/03- Fim das Inscrições do IX CICAU Regional Sul, no sistema RgFeNEA.org;

~~01/03~~ 10/03- Data limite para envio dos resumos, por e-mail;

18/03 - Divulgação dos trabalhos selecionados pela Comissão Científica;

01/04 - Data limite para envio dos artigos completos, por e-mail;

01/04 - Data limite para informar a necessidade de projetor ou equipamento específico;

10/04 - Data de entrega dos arquivos para apresentação;

12/04 - Apresentação dos trabalhos relativos a Pesquisa;

12/04 - Apresentação dos trabalhos relativos a Extensão;

13/04 - Divulgação das Menções Honrosas.

O IX CICAU Regional Sul acontecerá durante a programação oficial do EREA, na Cidade FeNEA.

DAS MENÇÕES HONROSAS E CERTIFICADOS

O Comitê Científico de Avaliação do IX CICAU Regional Sul será composto por docentes da área de Arquitetura e Urbanismo, e a eles cabe definir os critérios que pautarão a escolha dos trabalhos que receberão as menções a partir das apresentações orais. Caberá ao referido Comitê decidir ainda quais e quantos trabalhos receberão as menções, não havendo classificação hierárquica dos trabalhos, tendo em vista que a intenção do Congresso não é gerar a competição, mas sim estimular a produção científica. Pela mesma razão, não há restrição de tema dos trabalhos.

O resultado final será apresentado por um laudo escrito, pelo respectivo Comitê Científico de Avaliação de cada eixo dos trabalhos (pesquisa e extensão) à ComOrg do EREA Cascavel após a finalização das apresentações do CICAU. As menções honrosas serão divulgadas na Plenária Final do EREA Cascavel 2013, no dia 13 de abril.

Os trabalhos que receberem menção honrosa serão premiados com livros na área de Arquitetura e Urbanismo.

Todos os trabalhos com artigo completo enviados serão divulgados após a realização do evento, em publicações na área de Arquitetura e Urbanismo ou com registro na Biblioteca Nacional. O material a ser publicado será o artigo completo. Os trabalhos que tiverem recebido menção honrosa ou que não tenham sido apresentados terão a devida identificação na publicação.

Todos os trabalhos selecionados que forem apresentados em sessão oral por ao menos um dos autores, receberão ao final do evento certificados de participação no IX CICAU Regional Sul, pela participação com apresentação e pela menção honrosa, se houver.

DAS CONSIDERAÇÕES FINAIS

Não serão aceitos trabalhos que já tenham sido enviados/publicados em quaisquer outros projetos da Federação, assim como em outros Congressos no país, com o intuito de manter sempre em progresso as discussões. Lembrando que, a qualquer tempo, caso seja verificada a ocorrência de uma anterior publicação do mesmo artigo, bem como a existência de fraude (apropriação de artigo alheio, ou apresentação de trabalho por outra pessoa que não o próprio autor), o candidato será imediatamente desclassificado do CICAU, recebendo como sanção:

☐ Se ainda não tiver iniciado o EREA, a perda do benefício da isenção que teria como participante, podendo ainda participar deste mediante pagamento do valor vigente da taxa de inscrição;

☐ Se já tiver sido iniciado o EREA, a compensação do cheque-calção pela ComOrg, referente à taxa de inscrição como participante do Encontro.

O não envio do artigo completo nos prazos estabelecidos ou corrigidos pela Comissão Organizadora implicará na desclassificação do trabalho e na perda do benefício da isenção da taxa de inscrição do EREA.

A não apresentação do trabalho no CICAU também implica na compensação do cheque-calção pela ComOrg, referente à na perda do benefício de isenção da taxa de inscrição do EREA.

Pesquisas realizadas como Trabalho Final de Graduação serão aceitas desde que, assim como as demais modalidades de trabalhos, tenha caráter de pesquisa ou extensão, bem como seja informado o nome do professor orientador responsável e se enquadrem nas demais normas do CICAU.

Havendo a disponibilidade de formas adicionais de apresentação, a ComOrg entrará em contato previamente para ciência de todos os apresentadores.

O ato da inscrição dos trabalhos implica a integral aceitação por parte dos inscritos dos termos descritos neste Edital.

A submissão de nomes no quadro de autoria do trabalho, incluindo o nome de orientadores é de inteira responsabilidade acadêmica do candidato.

Demais informações sobre a participação do selecionado no EREA Cascavel 2013 devem ser conferidas no edital específico de “participante”, publicado no site do Encontro.

DOS SELECIONADOS

Os selecionados para o CICAU que tiverem enviado artigo completo até os prazos estabelecidos, deverão:

1. Conferir os dados do perfil pessoal no sistema RgFeNEA, bem como a visibilidade da foto. Ela será impressa em tamanho reduzido no crachá e será um fator de segurança durante o EREA e os dois congressos, assim como os demais dados também o são;

2. Enviar para **credenciamento.cascavel@gmail.com** e-mail com título CICAU - pesquisa ou extensão - DOCS - NOME com o seguinte:

a. Documento de identidade com foto escaneado (RG/CNH/RIC/RNE/CIM/Carteira Profissional);

b. CPF escaneado, caso o documento de identidade não contiver o número;

c. Documentação comprovando que o selecionado seja estudante de Arquitetura e Urbanismo (atestado, comprovante, boleto de mensalidade, carteira estudantil, entre outros);

d. Foto em proporção 3x4.

3. Em caso de desistência da vinda para o CICAU, avisar a ComOrg rapidamente.;

4. Estar na Cidade FeNEA do EREA Cascavel no dia 10 de abril de 2013 para realizar o credenciamento;

5. Entregar, através de representante, no ato do credenciamento:

- O CD-ROM contendo a apresentação do trabalho;

- O cheque-calção, referente ao cumprimento das condições para garantia do benefício da isenção da taxa de inscrição apenas do selecionado;

- Termo de compromisso assinado.

O termo de compromisso estará disponível nos meios de comunicação do EREA Cascavel logo após o resultado das seleções. Ele conterà campos separados para concordância com todos os termos do edital, bem como um outro campo, para autorização da publicação e divulgação do seu trabalho, sem ônus para a FeNEA, conforme segue:

“Ao enviar meu artigo AUTORIZO à FeNEA publicá-lo e divulgá-lo, seja em meio impresso ou hipermídia (Internet, CD-ROM, etc), sem quaisquer ônus. Cedo assim, meus direitos patrimoniais sobre o mesmo, em favor da referida organização, sob as penas da legislação vigente, mormente da Lei 9.610 de 19/02/1998, que protege os direitos autorais no Brasil.

É concedida, portanto, à FeNea permissão para reproduzir cópias deste artigo para propósitos acadêmicos ou científicos. Ainda, permito à FeNEA fazer correções necessárias de português e versões para outros idiomas.

A presente autorização e cessão de direitos abrangem quaisquer das modalidades previstas na lei de Direitos Autorais, tem validade definitiva e são pelo cedente outorgadas sem quaisquer ônus, por livre e espontânea vontade, em caráter da mais absoluta irrevogabilidade e irretratabilidade.”

Caso necessário, será solicitada a cópia dos documentos do apresentador. Recomenda-se que estes sejam levados. Caso seja menor de idade, o apresentador deverá também levar autorização dos pais ou responsável legal (com cópia do RG e CPF do responsável).



DOS CONTATOS

Em caso de dúvidas ou necessidade de maiores esclarecimentos sobre o IX CICAU Regional Sul, entrar em contato com a Comissão Organizadora, por meio do endereço eletrônico cicau.ereacascavel@gmail.com.

Para acompanhar os demais meios de comunicação da ComOrg, há as seguintes opções:

- Site: <http://ereacascavel2013.wix.com/erea>
- Facebook:
- Grupo: <http://www.facebook.com/groups/276106355803966/>
- Perfil: <http://www.facebook.com/ereasul.cascavel>

A Comissão anseia pela produção científica e atuação extensionista, contamos com a sua participação!

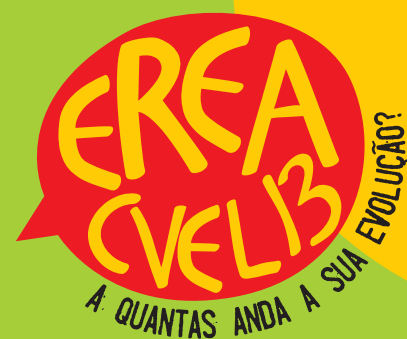

EDITAL
DE
CICAU